

SW융합클러스터 2.0

지역 간 비즈니스 모델 실증 지원사업 추가 공고문

인천테크노파크(인천)와 한국전자기술연구원(전북)는 SW융합클러스터 2.0 플랫폼 사업화 관련 「지역 간 비즈니스 모델 실증 지원사업」 과제를 아래와 같이 모집 공고하오니 지역(인천/전북) 내 SW 기업의 많은 관심과 참여 바랍니다.

2022년 10월

인천테크노파크원장

1 사업 개요

가. (사업명) 지역 간 비즈니스 모델 실증 지원사업

나. (사업목적) SW융합클러스터 2.0 사업화 지역의 플랫폼 데이터를 활용한 신규 비즈니스 모델 실증 및 신기술신제품 개발, 사업화 연계 등을 지원함으로써 지역 간 신산업 창출 및 기업 경쟁력 강화와 고용 확대

다. (사업 수행기간) 협약체결일 ~ 2023년 11월 (*수행기간은 알선에 따라 변경될 수 있음)

* (1단계) 협약체결일 ~ '22.12월, (2단계) 협약체결일 ~ '23.11월

** 총 수행기간 동안 단계별 협약 예정이며, 기존 1차에서 선정된 4개 과제와 이번 추가 모집에 선정된 과제와 같이 동일한 기준으로 평가를 통해 우수과제 2개 과제를 선정하여 2단계 연계 지원

라. (사업내용)

- SW융합클러스터 2.0 플랫폼 활용을 통한 인천·전북 지역 간 비즈니스 모델 실증 사업은 인천(라이프 로그 기반의 바이오 정보서비스), 전북(스마트 농생명)의 개 지역 데이터를 융합 활용하여 신규 비즈니스 모델 발굴을 지원하는 사업

- 지역 간 비즈니스 모델 실증 지원사업 추진을 위한 비즈니스 모델 상세 실증 및 신기술/신제품·서비스 개발, 사업화 연계

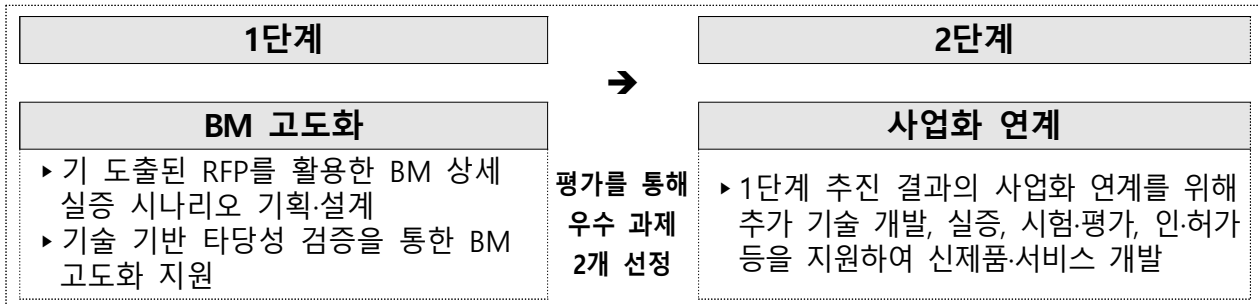

* 1단계에서 제시한 비즈니스 모델 고도화 결과물을 대상으로 평가하여 우수과제 2개를 선정하여, 2단계 지원.

2 지원 규모 및 내용

가. (지원규모)

- (1단계) 2개 내외 (총 2억원, 과제당 최대 1억원)
- (2단계) 2개 내외 (총 6억원, 과제당 최대 3억원)
- * 2단계 평가 대상은 기존 1차에서 선정된 4개 과제와 이번 추가 모집에 선정된 과제와 같이 동일한 기준으로 평가를 통해 2개사 내외로 선정하여 2023년에 지원예정.
- ** 예산(안), 접수된 총 과제 수, 긴급한 내·외부 정책 변화 등 과제 심의위원회 검토 결과에 따라 최종 지원과제 수 및 사업비 지원 규모는 조정될 수 있음.

나. (지원내용) BM 고도화(1단계), 사업화 연계 지원(2단계)

- (1단계) BM 상세 실증 시나리오 기획·설계 및 기술 기반 타당성 검증을 통한 BM 고도화 지원
- (2단계) 1단계 추진 결과의 사업화 연계를 위해 추가 기술 개발, 실증, 시험·평가, 인·허가 등을 지원하여 신제품·서비스 개발

| 구분 | 1단계 | 2단계 |
|------|--|--|
| 협약기간 | 협약일 ~ 2023.11. * 단계별 협약 예정 | |
| 지원규모 | 2개 내외 (총 2억원, 과제당 최대 1억원) | 2개 내외 (총 6억원, 과제당 최대 3억원) |
| 지원조건 | 총사업비의 80% 이내 국비 지원 (민간부담금 20% 이상) | |
| 지원내용 | BM 상세 실증 시나리오 기획·설계 및 기술 기반 타당성 검증을 통한 BM 고도화 지원 | 1단계 추진 결과의 사업화 연계를 위해 추가 기술 개발, 실증, 시험·평가, 인·허가 등을 지원하여 신제품·서비스 개발 |

다. (지원분야) 광역과제

- SW융합클러스터2.0 플랫폼 운영 2개 지역 도출 RFP(7개)

| 구분 | | RFP 주제 | 코드 |
|----|----------------------|--|--------|
| 인천 | 라이프 로그 기반의 바이오 정보서비스 | 화물기사를 위한 안전운전 서비스 플랫폼 | 인천22-① |
| | | 개인 맞춤형 정밀 식단 서비스 플랫폼 | 인천22-② |
| | | 실시간 도시안전 AI 관제 서비스 플랫폼 | 인천22-③ |
| 전북 | 스마트 농생명 | 5G통신을 이용한 실시간 신선식품 콜드체인 모니터링 시스템 | 전북22-① |
| | | 디지털 트윈 기반의 농업 재배 기술과 작물환경 정보 융합 | 전북22-② |
| | | 토탈 건강 관리 플랫폼(IoT기반) 구축(유기농 식품+헬스+속옷 등) | 전북22-③ |
| | | 농업재배 작물에 대한 상세이력 및 신선식품 유통 시스템 구축 | 전북22-④ |

3 지원 대상 및 조건

가. 지원대상

- (주관기관) (인천/전북) 지역 소재 SW 중소기업(사업공고일 기준)
- (공동기관) (인천/전북) 지역 소재 SW 중소기업(사업공고일 기준)
- 컨소시엄 제안 필수
 - * 주관·공동기업 SW사업자를 갖춰야 함(사업자등록증 상)
 - * 주관기업과 공동기관으로 제안(2개 기관)
 - * 기업 당 1개 컨소시엄에 지원 및 참여 가능(중복 불가)

< 컨소시엄 체계(예시) >

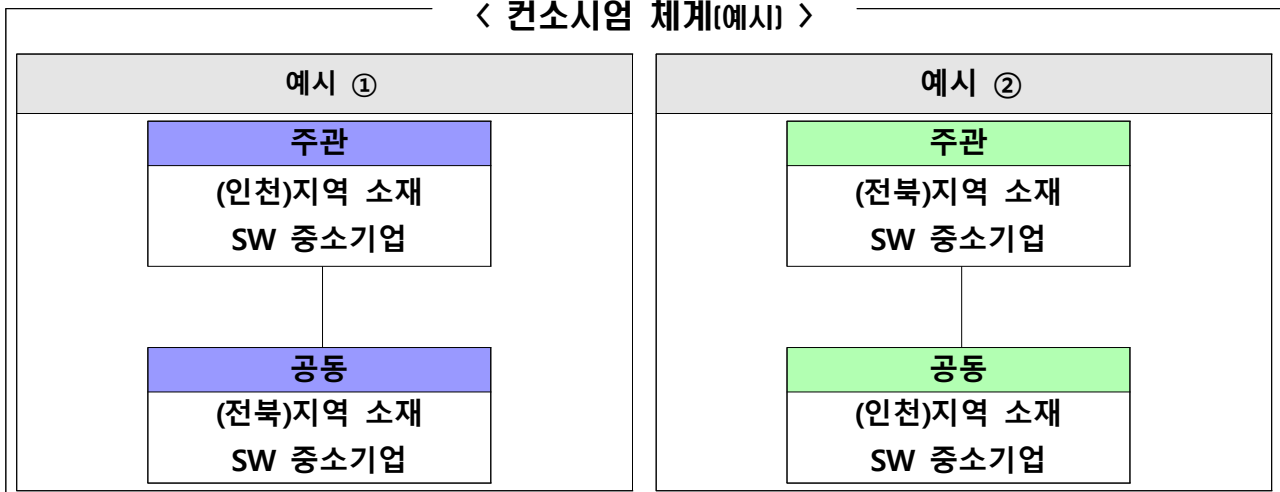

나. 지원조건

- 1단계 사업기간 내 BM고도화 및 2단계 사업기간 내 지원 신청 기업이 보유한 데이터 기반으로 완제품(제품 개발, 기능 개선 등) 혹은 서비스(시장창출이 가능한 상용화 솔루션) 실증이 가능한 과제
- 선정기업은 사업수행 시 발생·수집되는 데이터를 플랫폼(각 지역 신서비스 플랫폼)에 제공하여야 함
 - * 데이터 제공 관련 세부 가이드라인은 추후 안내 예정
 - * 사업수행 시 발생·수집되는 데이터는 주관·공동기관과 관리기관이 공동으로 소유하고 활용해야 함

다. (지원제외대상) 주관기업 또는 공동기업이 아래에 해당 될 경우 신청 불가

- 과제 신청 시 주관기업과 공동기업이 동일 지역인 경우 과제 신청 불가
- 본 과제는 기업지원 과제로 대학 및 연구소, 협회는 신청 불가
- 자본잠식(완전) 상태 기업은 지원 불가
- 기지원 여부(중복): 신청과제가 정부 및 지자체 등 공공기관으로부터 지원된 과제와 비교하여 판단요소가 동일하거나 유사한 경우
 - * 다만 일부 중복의 경우 해당 사항의 삭제 또는 변경을 조건으로 지원가능
- 참여제한 여부 : 접수마감일 현재 신청기업 및 신청기업의 대표, 총괄책임자 등이 국가연구개발사업에 참여제한 중인 경우
- 부적격 여부 : 국세(지방세) 체납처분 등

라. 우대사항

- SW기반 또는 SW융합형 제품·서비스 개발 과제 (우대)
- 수요처 확보, 현장적용, 매출 발생, 일자리 창출이 용이한 제품서비스 (우대)

마. 유의사항

- 본 사업은 ‘방송통신발전기금 및 정보통신진흥기금 관련 사업 관리 규정’ 기준으로 사업 수행
- 국가과학기술지식정보서비스(NTIS) 중복성 검토 및 제재정보 검색 필수
- 최종 선정 과제 수는 총 사업 예산 범위 내에서 신청 사업 별 차등 지급할 예정이며, 선정기준 미달 시 선정하지 않음
- 증빙되지 않는 내용은 무효처리하며, 평가 관련 세부내용은 공개하지 않음
- 제안내용의 확인을 위한 추가자료 요청이 있을 수 있음
- 제출한 서류는 일체 반환하지 않으며, 모집기한 내 일부 미제출 서류가 있는 경우 미접수 처리 함

4

추진일정 및 선정방법

가. 추진일정(1단계)

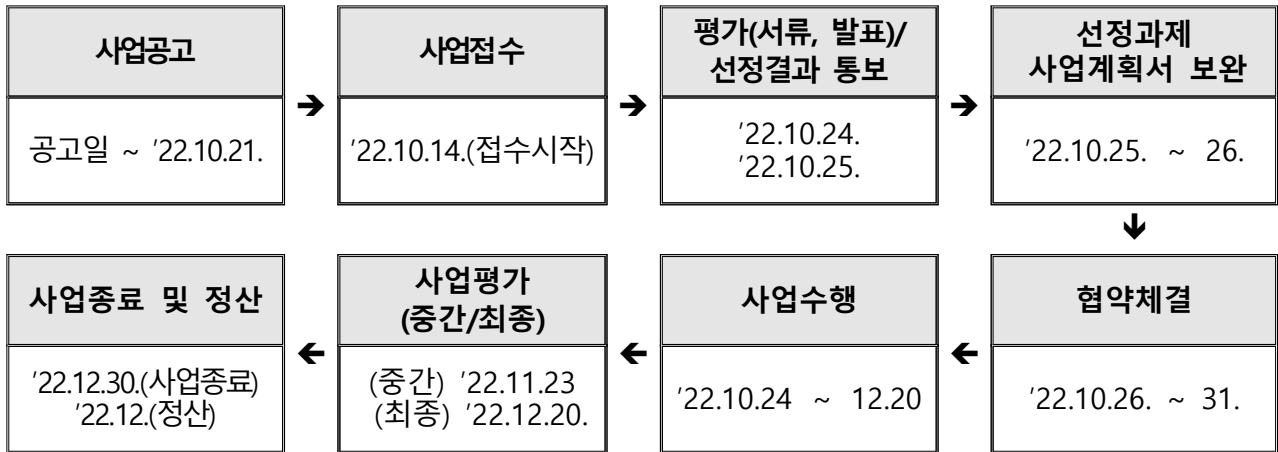

* (1단계) 추진일정은 내부사정에 따라 변경될 수 있음.

* (2단계) 추진일정은 추후 공지 예정.

나. 선정방법

○ 선정기준(공통)

- 평가위원 : 외부 전문가 8명 내외 구성
- 평가위원 최고, 최저 점수를 제외한 종합점수(평균) 70점 이상인 기업 선정
- 사업협약 포기 시 차 순위자 선정

○ 서류평가(공통)

- 제출서류(사업계획서 등) 서류평가를 통한 발표평가 대상 선정
- 서류 적격여부 심사 : 사업담당자
- 발표평가 대상기업 수 : 8개사 내외

○ 발표평가(공통)

- PT발표(발표 15분, 질의응답 15분) 결과로 2개 내외 컨소시엄 선정
- * 외부 환경 요인으로 "비대면 발표" 평가를 실시 할 수 있음

○ 과제 총괄책임자 직접발표를 원칙으로 함

- 부득이한 경우, 승인을 득한 후 실무책임자 발표 가능
- 이 외 발표자(참여인력, 공동기관 등)의 발표는 허용하지 않음
- * 총괄책임자 및 실무책임자는 과제 주관기관 참여인력으로 구성해야 함

○ 배석인원

- 발표자 포함 최대 3명으로 제한
- 사업계획서 상 참여인력만 배석 가능(주관/공동기업)

다. 평가항목

- 평가기준

| 사업의 필요성 | 기술적 우수성 | 시장성, 사업성 | 상용화 전략 | 사업계획 적정성 | 합계 |
|------------|------------|-------------|-----------|-------------|------|
| 20점 | 20점 | 25점 | 25점 | 10점 | 100점 |

- 배점표

| 구분 | 평가기준 | 배점 |
|-------------------|--|-----|
| 사업의 필요성 (20) | · 제품 및 서비스의 우수성 · 제품 및 서비스의 차별성 · 과제 결과물의 시장분석 및 파급효과 | 20 |
| 기술적 우수성 (20) | · 제품 및 서비스 적용기술의 적합성 · 제품 및 서비스 적용기술의 실현가능성 | 20 |
| 시장성/사업성 (25) | · 개발기술(제품)의 상용화 가능성 · 기존유사품 대비 경쟁력 또는 신규 경쟁력 · 수요처 및 고객 확보여부 | 25 |
| 상용화 전략 (25) | · 시장 분석의 구체성 · 마케팅 및 판로개척 전략의 우수성 | 25 |
| 사업계획의 적정성 (10) | · 사업 추진계획의 적합성 · 추진체계 및 조직구성의 적정성 · 사업비 편성의 적정성 | 10 |
| 합 계 | | 100 |

5 신청 방법

가. 사업 신청서 접수

- (공고기간) 공고일 ~ 10. 21.(금)
- (접수기간) ‘22. 10. 14.(금) ~ ‘22. 10. 21.(금) 15:00까지(한국표준 시간 기준)
- (공고안내) 각 지역 사업단 홈페이지 공고란 게재
 - 인천지역 : <https://www.biplex.or.kr/>

- 전북지역 : <http://jbcluster.kr>
- (접수방법) 제출서류 원본을 스캔하여 공문과 함께 PDF 파일로 제출
 - 제출서류 전체 제출분에 한하며, 서류 누락 시 미제출로 처리함
 - 접수마감 기한 이후 제출 시 접수 불가
 - 발표평가시 제출서류 및 발표자료 출력 후 8부 제출 필수
- (접수처) 주관기관 사업장 소재지 제출
 - 인천지역 : 온라인 (<https://www.biplex.or.kr/>)
 - 전북지역 : 이메일 (seodw@keti.re.kr)

나. 제출서류

- 수요조사 제출서류 (별도 양식 제공)
- 과제 신청시 제출서류
- * 제출서류를 순서대로 넘버링하여 1개 폴더로 정리 후 압축 후 제출

| 구분 | 제출서류 | 부수 | 형식 | 비고 |
|----|--------------------------------------|-----|-----|------------------|
| 1 | 사업계획서 | 1부 | pdf | 서식1 (50페이지이내) |
| 2 | 발표평가 발표자료 | 1부 | pdf | - |
| 3 | 수행기업 사업자등록증(주관, 공동 동일) | 각1부 | pdf | - |
| 4 | 수행기업 법인등기부등본(주관, 공동 동일) | 각1부 | pdf | - |
| 5 | 수행기업 2020, 2021년도 재무제표(주관, 공동 동일) | 각1부 | pdf | - |
| 6 | 수행기업 국세·지방세 완납 증명서(주관, 공동 동일) | 각1부 | pdf | 원본 대조필 날인 |
| 7 | 수행기업 중소기업 확인서(주관, 공동 동일) | 각1부 | pdf | - |
| 8 | 수행기업 대표의 참여의사 확인서 | 1부 | pdf | 서식2 |
| 9 | 현금출자(납입) 확약서 | 1부 | pdf | 서식3 |
| 10 | 신청자격 적정성 자기진단서(주관, 공동 동일) | 각1부 | pdf | 서식4 |
| 11 | 과제 참여자의 개인정보 수집/이용/제공 동의서(주관, 공동 동일) | 각1부 | pdf | 서식5 |
| 12 | 수행기업 신규인력 채용계획(주관, 공동 동일) | 1부 | pdf | 서식6 |
| 13 | 수요기관 도입 의사 확약서 | 1부 | pdf | 서식7 |

1. 각 지역 별 특화산업 소개

가. 인천광역시 : 라이프로그 기반의 ‘바이오정보 서비스’

- 인천 특화산업인 바이오, 디지털사이니지 및 로봇 관련 데이터, 공공데이터를 개인의 라이프로그*와 융합하여 D.N.A 기반의 수요자 중심형 서비스 창출

* 디지털 기기를 사용하여 개인의 생활 전반의 기록을 정리, 보관하는 것

< 라이프로그의 종류>

| 구분 | 수집기관 | 수집현황 |
|--------------|---|--|
| 의료 | <ul style="list-style-type: none"> - 병원, 약국 - 건강보험심사평가원 - 국민건강보험공단 | <ul style="list-style-type: none"> - 건강보험심사평가원 : 의료기관, 제약회사, 식약처 등 다양한 경로를 통하여 실시간으로 수집한 정보를 분석, 정제한 약 2조 8천억 건의 의료 빅데이터 보유 - 국민건강보험공단 : 질병코드, 방문 병원정보, 진료비 내역 등의 개인 의료정보를 수집 |
| 위치 | <ul style="list-style-type: none"> - 이동통신사 - 내비게이션 업체 - 스마트폰 운영체제 개발회사 | <ul style="list-style-type: none"> - 이동통신사 : 기지국을 통한 통신 서비스 제공으로 사용자의 위치를 분초 단위의 시간과 위도, 경도로 파악 가능함 - 민간기업 : 실시간으로 수집된 내비게이션의 주행정보, 어플리케이션의 GPS 정보, Probe 차량의 GPS정보를 서버로 전송 - 스마트폰 운영체제개발회사 : 스마트폰에 내장된 GPS 칩으로 정확한 위치정보 확인이 가능하며, 칩의 정확도를 높이기 위해 주기적으로 위치정보를 수집함 - 교통카드 : 사용자의 행적이나 이동경로 정보를 저장할 뿐 아니라, 물품 구매 내역까지 광범위한 개인정보를 보관하고 있음 |
| 금융 | <ul style="list-style-type: none"> - 금융기관 (은행, 카드, 증권사 등) | <ul style="list-style-type: none"> - 거래내용, 신용도, 신용거래능력에 관한 정보가 실시간으로 수집되어 고객분석, CRM(고객관계관리), 마케팅 등에 활용됨 |
| IoT/스마트 디바이스 | <ul style="list-style-type: none"> - 스마트폰 디바이스 제작 업체 - 사물인터넷 서비스 제공 업체 | <ul style="list-style-type: none"> - 스마트 디바이스에 기록된 개인의 사적인 데이터(신체정보 및 위치 정보 등)가 업체의 서버로 전송되며, SNS 연동도 가능함 |
| SNS | <ul style="list-style-type: none"> - SNS 서비스 제공업체 - 기업 마케팅 담당자 광고주 등 | <ul style="list-style-type: none"> - SNS 제공업체 서버에 전송, 수집 - 일부 오픈형 SNS의 데이터는 많은 기업 및 기관에서 크롤링하여 다양한 목적으로 분석, 가공되고 있음 |



< URL : <https://idai.or.kr> >

나. 전라북도 : 스마트 농생명

- 스마트 농생명(시설원예, 정밀농업, 스마트 축산 포함) 산업은 시설의 통합 모니터링 시스템을 기본으로 작물의 생육을 위해서 시설 내부 환경을 제어하고 실시간 센싱 정보(온실 환경 : 온도, 습도, Co2, 광량 등)를 저장하고 활용하는 시스템 방식의 농생명 산업

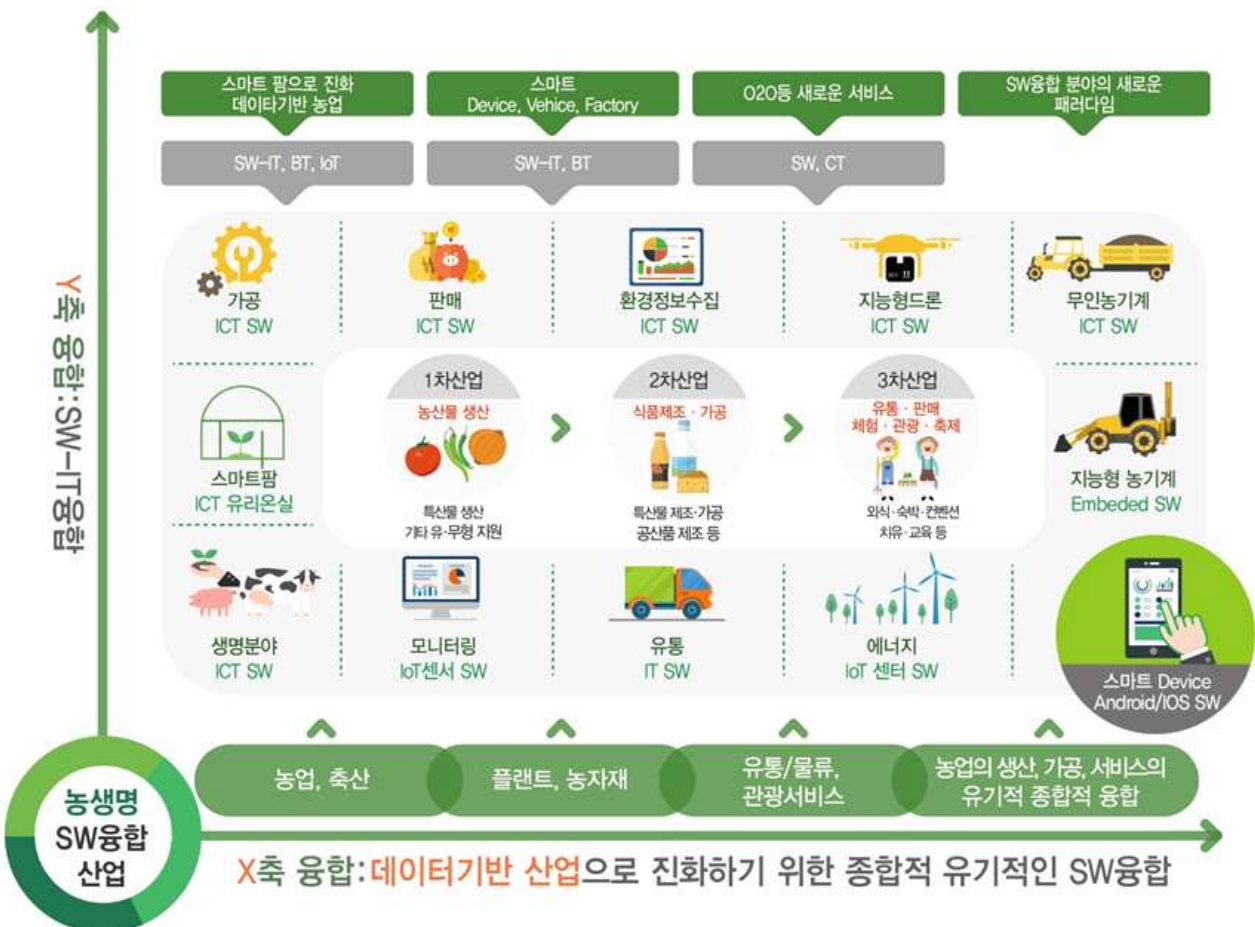

2. 각 지역 별 사업 및 비즈니스 플랫폼 소개

가. 인천광역시 : 라이프로그 공통활용 플랫폼

'서비스 플랫폼 정의

◆ 라이프로그 공통활용 플랫폼

⇒ 플랫폼 정의

인천 특화산업(바이오&디지털사이니지&로봇) 관련 데이터를 개인의 라이프로그와 융합하여 D.N.A(Data, Network, AI)기반의 수요자 중심형 비즈니스를 창출하는 플랫폼

⇒ 플랫폼 설명

플랫폼에 축적된 데이터를 기반으로 지역의 바이오·SW융합기업이 새로운 제품/서비스를 개발하고 새로운 비즈니스 모델을 도출 할 수 있도록 플랫폼의 데이터의 융합, 재가공이 계속 이루어지고 전 산업으로 확대를 통해 데이터 공유와 시너지가 창출되는 플랫폼

○ 라이프로그 공통활용 플랫폼 소개

- 1) 사업목적 : 라이프로그를 중심으로 다양한 데이터를 활용하여 다수의 기업, 기관 수요자와의 협업을 통한 비즈니스 모델 발굴
- 2) 사업내용 : 라이프로그 공통활용 플랫폼 데이터 기반 BM발굴을 위한 고도화, 데이터 코디네이터 운영, 유전체 실증 데이터 구축

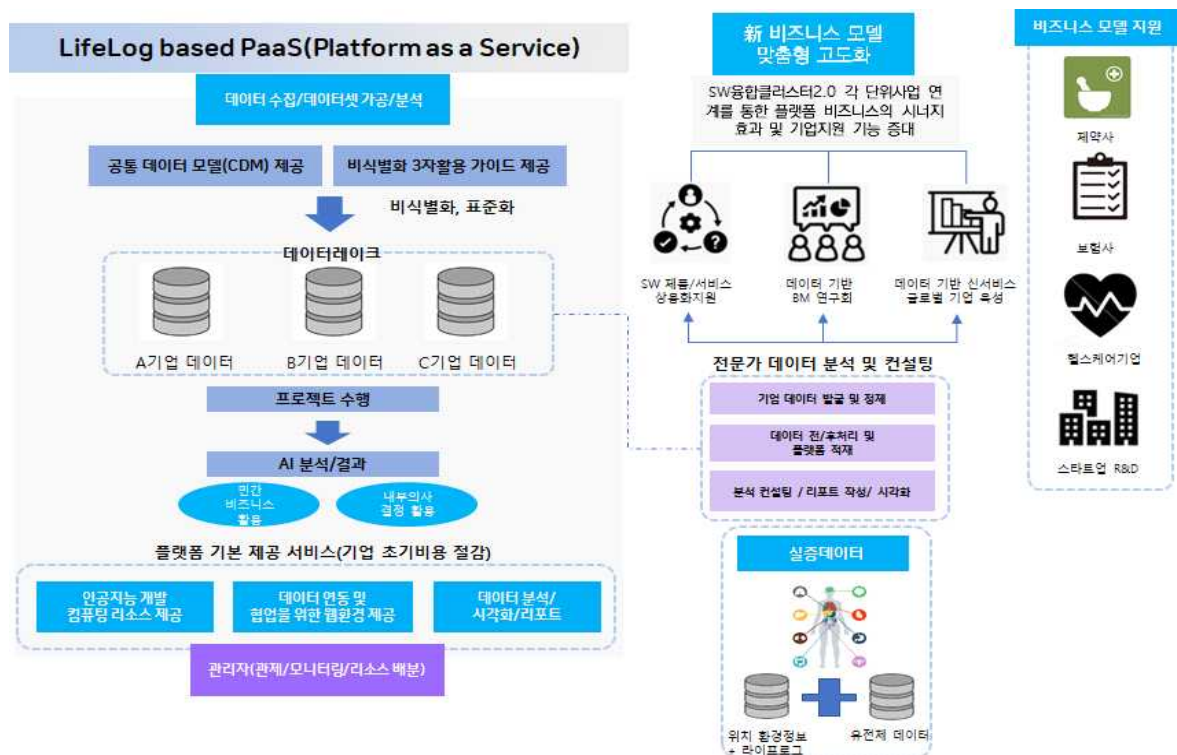

나. 전라북도 : 전북 빅데이터 기반 스마트팜 SW융합 서비스 플랫폼

'서비스 플랫폼 정의

◆ 전북 빅데이터 기반 스마트팜 SW융합 서비스 플랫폼

- ⇒ (정의) 농민/기업/전문가 협업 온·오프라인 직·간접 데이터 서비스 제공
- ⇒ (설명) 농생명 산업에 D.N.A와 SW융합으로 데이터기반의 스마트팜 비즈니스를 위한 서비스를 제공하는 플랫폼 역할을 수행

